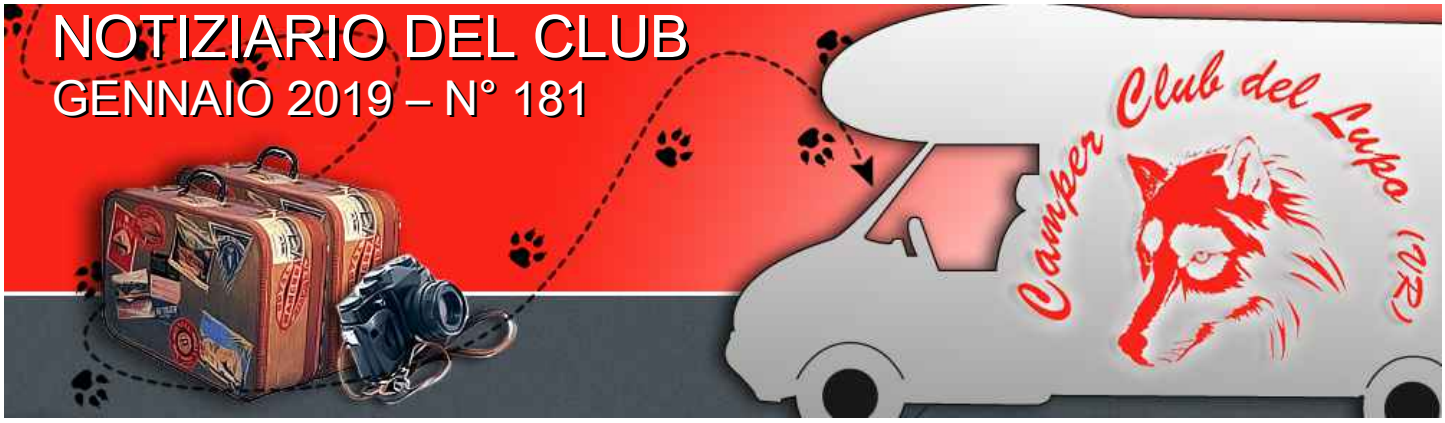

Camper Club del Lupo-S.Giovanni Lupatoto-VR-email: info@camperclubdellupo.it– internet: www.camperclubdellupo.it
Esemplare stampato in proprio, privo di pubblicità a pagamento e distribuito gratuitamente ai soci del club e affini.

BENVENUTO

SOMMARIO:

Direttivo	3
L'Editoriale	4
Carnevale a Crema	5
Diario: mercatino di Levico	7
San Valentino – Carnevale	9
Informazioni	10
Diario: Padernello – Soncino	11
Convenzioni	13

Buon S. Valentino

Siamo gemellati con

CALENDARIO RADUNI ANNO 2019

14 febbraio ..... San Valentino presso la pizzeria Arcobaleno - Zevio
22 – 24 febbraio ..... Carnevale a Crema
02 – 03 marzo ..... Carnevale – Festa in maschera – Garda agricamper – Desenzano
22 – 24 marzo ..... Asolo e Possagno (TV)
05 – 07 aprile ..... Ferrara
19 apr. – 1 mag. ..... Olanda

Il club ha come scopo di rappresentare e tutelare i soci. Promuovere iniziative turistiche ricreative culturali e sportive all'insegna del pleinair.

Il volo del lupo

Febbraio 2019

Lu	Ma	Me	Gi	Ve	Sa	Do
				1	2	3
4	5	6	7	8	9	10
11	12	13	14	15	16	17
18	19	20	21	22	23	24
25	26	27	28			

In evidenza la data della riunione dei soci presso la Pizzeria Pepperone di S.Giovanni Lupatoto. (variazioni saranno comunicate tramite whatsapp)

IL DIRETTIVO

Presidente
Luciano Braggio
Tel: 333 2167723

Segreteria
Mina Faccincani
Tel : 348 2872453

Vicepresidente
Flavio Veneri
Tel : 349 3774543

Consigliera
Roberta Siliotto
Tel: 340 0580810

Consigliere
Giovanni Scardoni
Tel: 347 6998869

Consigliere
Alfredo Serafin
Tel: 347 3396323

Consigliere
Elio Amato
Tel: 345 8489672

Consigliere
Luigi Pozzato
Tel: 349 2121573

Responsabile giornalino sociale e sito internet
Vito Misciagna
Tel. 349 6412791

o.d.g.

In data 14/01/2019 si sono riuniti, a seguito di convocazione, i membri del consiglio del direttivo del Camper Club del Lupo, Amato Elio, Braggio Luciano, Faccincani Mina, Misciagna Vito, Peroni Angelo, Pozzato Luigi Scardoni Giovanni, Serafin Alfredo, Siliotto Roberta, Veneri Flavio. Era presente anche Brunelli Luigi Presidente uscente. Per discutere e deliberare: la nomina del Presidente, del vice-Presidente e del segretario per il triennio 2019-2021; e la presentazione dei prossimi viaggi.

Il risultato delle elezioni è stato: Luciano Braggio Presidente, Flavio Veneri vice-presidente e Mina Faccincani segretaria. Di seguito c'è stata la presentazione dei viaggi che si svolgeranno nei prossimi mesi. Il 14 febbraio si festeggerà San Valentino presso la pizzeria " Arcobaleno " a Campagnola di Zevio. Il vice-presidente Flavio Veneri propone di evolvere un contributo all'associazione " Crescere Insieme " in cambio di semplici lavoretti creati dagli ospiti della struttura da distribuire alla cena. Roberta presenta il suo viaggio che si terrà a Crema il 22-23-24 febbraio per festeggiare il carnevale. Mina propone di fare una grande festa in maschera presso "AGRICAMPER " a Desenzano del Garda. Luigi Pozzato propone il 22-23-24 marzo Asolo e Possagno e Alfredo Serafin il 5-6-7- aprile Ferrara e dal 19 aprile a 1 maggio Olanda. Esauriti gli argomenti alle ore 23,10 la riunione si conclude.

Mina Faccincani

La quota di **iscrizione** al Camper Club del Lupo è fissata in € 30,00 annui. Per l'iscrizione contattare **Giovanni Scardoni** **347 6998869**.

L'EDITORIALE

Cari soci ... Gentili signore

... desidero esprimere il mio personale ringraziamento a quanti hanno dimostrato fiducia e stima nella mia persona in occasione della nomina a Presidente di questo club ...
... come già da parecchio tempo serpeggiava la notizia tra le fila, eccomi ancora una volta in questo Direttivo ... il mio ingresso è dovuto essenzialmente per sopperire ai posti vacanti venutisi a creare dopo la decisione del Presidente Luigi Brunelli e del vice Presidente Fiorenzo Todeschini di dimettersi dal Direttivo. Ad entrambi volgo un particolare ringraziamento per aver avuto il coraggio e l'onere di portare avanti questo Club dopo la massiccia dimissione di quel Direttivo di cui ne facevano parte più di sei anni fa. Se non fosse stato per loro e per l'impegno dell'allora presidente Righetti Luciano, anche lui meritevole di ringraziamento per essere stato ed è tutt'ora presente nei momenti di bisogno, molto probabilmente questo club si sarebbe sciolto.
Desidero inoltre ringraziare per il suo particolare impegno il dimissionario consigliere Angelo Peroni, sempre attivo nel cercare sponsorizzazioni ... sempre tenace nell'incentivare gli introiti perseguendo come un falco le varie ditte; a lui va il merito di aver contribuito ad evitare l'aumento della quota associativa.
Nel contempo ringrazio la insostituibile e stimata Sig.ra Mina per il pregevole supporto e consorte Gianni; ringrazio la signora Roberta e suo marito Flavio, ora eletto vice Presidente, entrati successivamente nel Direttivo, ma subito dimostratisi attenti e perspicaci nello svolgere l'incarico assunto. Già li conoscete, per cui non necessita aggiungere altre parole circa i loro meriti. A mio personale giudizio, tutti i consiglieri si sono comportati eccellenti nello svolgere il compito assunto. Nessuno escluso!
A tale riguardo va ricordato anche Vito, il nostro "giornalista" ultimo entrato, che in breve si è calato nell'impegno per realizzare il notiziario del club con ottimi risultati.
... a tutti loro, va il merito di aver fatto si che il club si sia ingrandito e conosciuto oltre la nostra Provincia ... vedi l'uscita di Tirano ... e non solo!
Ringrazio anche coloro che hanno dato un parziale contributo, come il sig. Monzambani e la sua signora Marisa, come pure il socio Neri Basilio e quanti si sono adoperati al fine di rendere piacevoli le serate con i loro intrattenimenti.
Con me entrano altri tre collaboratori, persone che voi senz'altro già conoscete!
Tutti giovani ... sopra gli "anta" ... Elio Amato ... professione neo pensionato, quindi "giovane" ... Pozzato Luigi ... giovanissimo anche lui ... Serafin Mauro ... non di meno degli altri.
Credo fermamente si sia formato un gruppo volonteroso e ansioso di rendersi utile affinché il Direttivo continui sulla falsariga del precedente.
A tutti i new entri ... anzi usiamo la nostra bella lingua italiana e lasciamo agli inglesi la loro ... ai "nuovi entrati" e ai componenti del Direttivo che si sono ricandidati ... auguro buon lavoro.
Da parte mia, cercherò di meritarmi sempre la vostra stima e di essere "amico" di tutti ...

Luciano Braggio

CARNEVALE 2019 A CREMA 22/23/24 FEBBRAIO

Città elegante, **Crema**, dall'affascinante impianto medievale e da certi **edifici** caratterizzati da quello **stile gotico-lombardo**, come la **Cattedrale**. Una città la cui bellezza si scopre piano piano, attraverso i tanti dettagli che si fanno notare nei suoi **palazzi nobili** del centro, nelle strette vie del centro, con le pavimentazioni antiche, nei tanti **cortili patrizi** incontrati passeggiando senza fretta.

Come città d'arte, **Crema** ha tanto da offrire: basta anche una sola giornata per zigzagare tra le sue chiese e i suoi antichi palazzi, portandosi a casa il ricordo di una città dalla storia stratificata e ricca di fascino. Naturalmente, gironzolando per il **centro storico**, vale sempre il suggerimento di "lasciarsi ispirare" dai profumini che si sentono all'ora di pranzo o cena tra vicoli, strade e piazze. (i prelibati **"Turtèi Cremaschi"**)

Crema è una delle tre città murate e castellate della provincia di Cremona, come Soncino e Pizzighettone.

Carnevale Cremasco

Il **Carnevale** è un'**antica festa** di origini cattoliche, un momento di goliardia e divertimento, durante il quale, un tempo, non esistevano più distinzioni sociali, tutti potevano sognare una vita migliore, e si perdeva spesso ogni inibizione. L'evento più importante per la città è il **Gran Carnevale Cremasco**. Dal '400 ad oggi, con momenti di alterna fortuna, la festa è cresciuta divenendo un appuntamento imperdibile.

Tutto il centro storico sarà animato da **musica, maschere ed allegria**. Gruppi musicali, attori mascherati e piccoli carri allegorici accoglieranno tutti i visitatori .

Noi siamo invitati dal Camper Club di Crema al 16° Raduno camperisti.

Di seguito il programma del raduno.

ADESIONI ENTRO IL 31 GENNAIO TRAMITE WHATSAPP O TELEFONO A ROBERTA 340 0580810

Allianz
ASSIQUATTRO Srl - Agente Allianz S.p.A.
Agenzia di Verona Nord
Agenzia di Verona Centro
Via Euclide,26 - 37138 Verona
Tel. 045/8101422 – Fax 045/8101622
Consulente EMMAGRAZIA DUSI
Tel. 333 4965999

16° RADUNO CAMPERISTI
GRAN CARNEVALE CREMASCO
22-23-24 Febbraio 2019

Il "3C- Camper Club Crema", in collaborazione con il Comitato Carnevale Cremasco, organizza il **16° raduno Camperisti**, che si terrà a Crema da **Venerdì 22 a Domenica 24 Febbraio 2019** in occasione del **Gran Carnevale Cremasco** " il Carnevale della Lombardia "con sfilata di grandi carri allegorici, bande, gruppi folcloristici, mascheroni ecc.
Sarà occasione per farVi conoscere la nostra bella città, la sua storia, il suo ambiente, le sue tradizioni, assaporare i migliori prodotti della gastronomia locale, ed essere coinvolti nel gioioso clima carnevalesco.

Ritrovo

presso **l'area sosta camper di via Capergnanica** angolo **via Crespi** coordinate **GPS 45°21'18.7" N 9°40'31.9" E**
Area illuminata e dotata di camper service. Pista ciclabile per raggiungere il centro di Crema (circa 1Km).

Programma

Venerdì 22 Febbraio 2019 dalle ore 15,00
Accoglienza, registrazione e sistemazione camper che per il 2019 è stato fissato in **80 unità**.
In serata vin brulè di benvenuto per tutti.

Sabato 23 Febbraio 2019
Mattino e pomeriggio proseguono gli arrivi e registrazioni.
Dopo le ore 16,00, qualora non avvisati, gli organizzatori non garantiranno il parcheggio nella spazio stabilito per il raduno
In mattinata possibilità shopping al tradizionale mercato cittadino.
Ore 15.oo visita guidata alla città.
Ore 19.oo inizio trasferimento al ristorante.
Ore 20.oo cena facoltativa con ballo (tutti in maschera !!!)
La partecipazione alla cena deve essere comunicata unitamente all'iscrizione e confermata con il pagamento al momento della registrazione e comunque non più tardi delle ore 16,00 di sabato 23 febbraio 2019.

Domenica 24 Febbraio 2019
In mattinata shopping al caratteristico Mercatino di Carnevale. Enogastronomia, artigianato, curiosità dal mondo.
Ore 11,30 Aperitivo.
Pranzo libero. Possibile in ristoranti e pizzerie convenzionate.

Ore 14,30 Tutti al carnevale, con sfilata di carri allegorici, bande, gruppi folcloristici.

Quota di partecipazione al raduno € 20 ad equipaggio comprendente: gadget manifestazione, posteggio camper, visita guidata alla città, aperitivo e piacevoli sorprese.
Ingresso facoltativo al carnevale € 6
bambini inferiori a 8 anni ingresso gratuito
*Le iscrizioni si ricevono fino al raggiungimento del numero fissato di equipaggi (80) - **termine ultimo 10 febbraio 2019** -*

- *compilando la scheda che trovate sul sito www.camperclubcrema.it*
- *scrivendo un' email a camperclubcrema.3c@gmail.com*
- *telefonando al numero **388 8878877.***

Menù di sabato 23 Febbraio 2019
presso ristorante della zona

Gnocco fritto con salumi
Tortino di ricotta e spinaci
Frittatina con porri

Risotto con vellutata di mascarpone
e raspadura

Stinco di maiale alla birra tedescaPaulaner
Con letto di polenta taragna e funghi misti
Trifolati

Patatine fritte

Sorbetto al limone e menta
Gelato alla panna con frutti di bosco caldi

Caffè
Vino rosso – bianco – spumante
Acqua e pane

Euro 25,00

Menù per baby

Prosciutto cotto
Pasta al pomodoro
Cotoletta con patatine fritte, bibite

Euro 15,00 - per i bambini fino ai 10 anni

Il programma puo'subire variazioni ad insindacabile giudizio dell'organizzazione.
La partecipazione al raduno esonera gli organizzatori da ogni responsabilità in caso di incidenti e/o furti eventualmente verificatisi durante lo svolgimento della manifestazione.

MERCATINI DI NATALE A LEVICO TERME

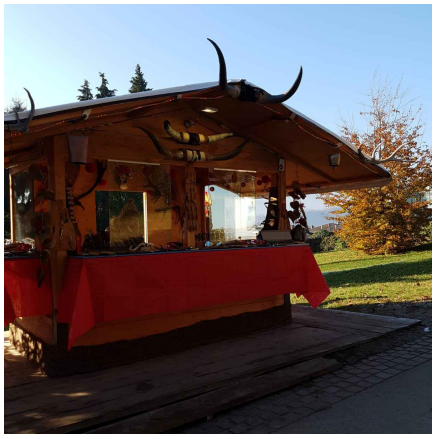

Venerdì 30 novembre ci siamo trovati all'area 47 di Levico per visitare i mercatini di Natale. Ci attendeva un'aria abbastanza fredda ma un'atmosfera bellissima con tutte le luci sfavillanti dei mercatini all'interno del Parco secolare degli Asburgo. Dopo la classica passeggiata nel centro del paese siamo tornati all'area dove ci attendeva il ristorante-pizzeria "Bandus", dove abbiamo potuto gustare un'ottima pizza e qualcuno ha assaporato, invece, i classici canederli trentini. Poi, tutti a nanna per il meritato riposo nei nostri accoglienti e caldi camper.

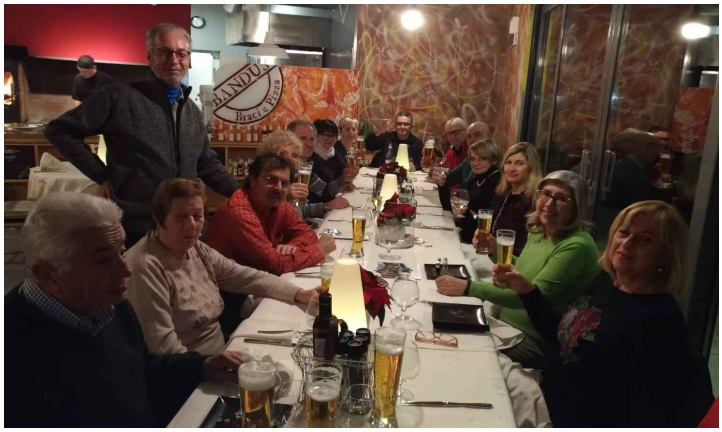

La mattina del primo dicembre abbiamo passeggiato lungo il lago di Levico e dopo esserci fermati al piccolo bar sul lago per un caffè, cappuccino e, naturalmente, brioche buonissime, siamo andati a fare un giro in paese. Alcuni hanno comprato formaggi buonissimi, altri canederli, altri strudel e così via. Abbiamo ammirato il centro del paese che conserva intatto il sapore del tempo che fu. Levico ha circa 8000 abitanti e un'altitudine di 506 m.s.l.m. Abbiamo ammirato, purtroppo solo dall'esterno per lavori di ristrutturazione, la Chiesa parrocchiale situata nel centro del paese e dedicata al SS. Redentore. E' stata costruita tra il 1872 e il 1877 dall'architetto Leopoldo De Claricini. La grande statua del Redentore sopra l'ingresso della chiesa è del 1946. Levico comprende il parco storico più grande della provincia di Trento, nel quale si potevano trovare 76 specie di alberi e un totale di 125 specie arbustive per un totale di oltre 550 piante.

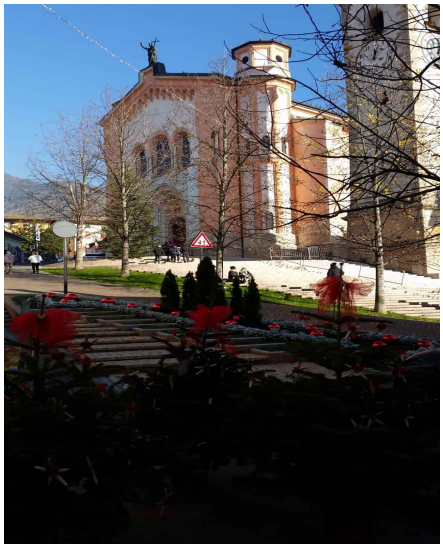

(Pag. 1/2)

Purtroppo, a fine ottobre c'è stato un tornado con venti che tiravano anche a 200 km orari che ha devastato gran parte del parco abbattendo numerosi alberi lasciando un paesaggio spettrale.
In questo scenario un pò triste hanno fatto da contrasto piacevole le numerose bancarelle addobbate a festa e immerse in una atmosfera di ineguagliabile bellezza. Alle 16,30 abbiamo ascoltato il coro di montagna e dopo aver girovagato ancora un pò tra i banchetti molti sono tornati al camper per cenare e pochi si sono fermati in paese per assistere alla S. Messa svolta nel teatro vicino per la ristrutturazione della Chiesa parrocchiale, come detto precedentemente, con la presenza dei Vigili del Fuoco per la concomitanza della festa della loro patrona Santa Barbara. Ci si è ritrovati con gli altri del gruppo verso le 21,30 per assistere ai fuochi artificiali che hanno chiuso la bellissima giornata trascorsa.
Domenica mattina abbiamo ripercorso la passeggiata lungo il lago di Levico e dopo una ulteriore visita al centro siamo tornati ai camper per il pranzo. Alle 13.30 soddisfatti dei giorni trascorsi insieme in uno scenario fiabesco, anche se freddo, siamo tornati a casa.
Grazie a Roberta per l'organizzazione.

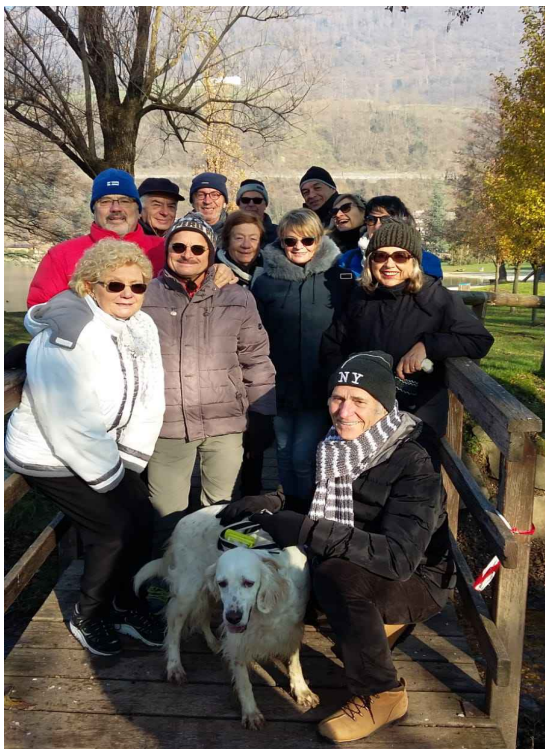

Elio Amato

Lupatotina Gas e Luce

L'Energia e il calore della Tua Città

Il 30/06/2020 verrà abolito il mercato tutelato.
È opportuno, quindi, provvedere per tempo alla scelta del fornitore con il quale stipulare un contratto di fornitura nel mercato libero sia per il gas che per l'energia elettrica.

Lupatotina Gas e Luce propone offerte semplici e trasparenti mantenendo tutte le condizioni e le garanzie previste dall'Autorità di regolazione per Energia, Reti e Ambiente.

Passare con noi è semplice!

Basta recarsi con una copia della bolletta di energia e/o di gas presso i nostri sportelli con i seguenti orari:

- San Giovanni Lupatoto, Via San Sebastiano, 6 (dal Lunedì al Sabato dalle 9 alle 12 e il Martedì dalle 9 alle 16)
- Buttapietra, Via Garibaldi, 13 (tutti i lunedì dalle 9 alle 12)
- Raldon, Via Croce, 2 (tutti i mercoledì dalle 9 alle 12)
- Ronco All'Adige, Piazza Garibaldi, 22 (tutti i martedì e giovedì dalle 9 alle 13)

È possibile fissare un appuntamento direttamente a casa vostra o nella vostra azienda, telefonando al n. 0458753215 o al n. verde 800 833 315.

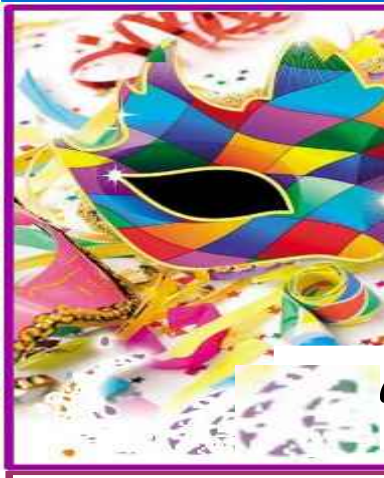

Il 2 e 3 Marzo

Festa di Carnevale

in maschera al Garda Agricamper di Desenzano.

Per la partecipazione contattare Mina, 348 2872453

14 Febbraio

San Valentino

+ + + = €. 13,00

Festeggiamo insieme l'evento alla pizzeria Arcobaleno – Campagnola di Zevio, ore 20,00
Per la partecipazione rivolgersi a Mina, 348 2872453

LUPO ricorda! La legge italiana prevede che l'utilizzatore di apparecchio CB deve presentare all'Ispettorato Territoriale della propria regione di residenza una dichiarazione d'uso ai sensi dell'art. 145 del Codice delle Comunicazioni Elettroniche.

Al seguente link è possibile visionare la normativa e scaricare il modulo di dichiarazione editabile:
https://www.sviluppoeconomico.gov.it/index.php/it/comunicazioni/radio/autorizzazioni-e-licenze/cb-banda-cittadina

L'uso o il proseguimento d'uso del suddetto apparato è soggetto al pagamento, entro il 31 gennaio di ogni anno, di un contributo di €. 12,00, indipendentemente dal numero di apparati. La sanzione per il pagamento in ritardo è maggiorato dello 0,5% per ogni mese.

Il documento compilato e accompagnato dalla ricevuta del versamento dovrà essere spedito con avviso di ricevimento alla sede di Venezia-Mestre, via Torino, 88, 30172.
Per informazioni: 0419654111 – Fax 0415318668.

Il contributo annuo va effettuato tramite bollettino postale sul **C/C.: 16082307 – Intestato a: Tesoreria Provinciale dello Stato – Venezia.**
Causale: Contributo annuo Radioamatori – CB da introitare sul capo 18 capitolo 2569 art. 06 – Bilancio dello Stato;
Iban per bonifico: IT55K0760102000000016082307

N.B.:
La concessione decade automaticamente se si salta un pagamento annuale.

ATTENZIONE
Se sprovvisti di documenti in caso di controllo, si va incontro a sanzioni molto pesanti.

EMOZIONI DI VIAGGIO,
USCITA PADERNELLO – SONCINO (ULTIMA PARTE)

Nel 2008 l'artista italiano di arte in natura **Giuliano Mauri** realizza il **Ponte San Vigilio** con legno di castagno intrecciato. Il ponte, opera vegetale, collega la strada vicinale di Borgo San Giacomo con Padernello e ha permesso di riaprire il **limes romano** della centuriazione augustea.
Serata dedicata al karaoke con il simpatico Luciano e la sua strumentazione, tutti abbiamo cantato e ballato nonostante la pioggerellina.

La preparazione dei pasti

Dopo la visita ci spostiamo a Soncino uno dei cento borghi più belli d'Italia dove visiteremo il castello e assisteremo allo spettacolo dell'assalto al maniero; dopo pranzo musica e canti allietano il pomeriggio un pò piovoso che però non impedisce ai lupi il divertimento, in attesa dell'inizio dello spettacolo serale.

Gianni e l'incantatrice

La storia del castello di Soncino inizia nel IV secolo dopo Cristo e dopo varie contese negli anni per la proprietà, nel 1332 passa sotto la signoria dei **Visconti** e poi alla famiglia degli **Sforza** e più tardi sotto la dominazione della Repubblica di Venezia, poi ai francesi e più tardi, fu concesso dagli spagnoli alla famiglia milanese degli **Stampa** sotto forma di marchesato.
Alle 18 iniziamo la visita della rocca sforzesca dove all'interno incontriamo numerosi personaggi vestiti con indumenti del periodo medioevale dediti alla preparazione di lauti pasti a base di carni e di un succulento maialino alla brace, le donne invece sono impegnate nel cucito e in canti e balli dell'epoca. Nel camminatoio sopra le mura incontriamo una intraprendente cortigiana che con maestria ci invita ad assistere al suo spettacolo e a farne "le spese" sarà Gianni Scardoni che verrà coinvolto in una simpatica performance acrobatica.

Camminamento della ronda

La catapulta

Al tramonto allo squillo delle trombe inizia l'assalto al castello (pag. 1/3),

L'assalto al castello

Il castello in fiamme

Mulino d'acqua

si sentono arrivare gli assalitori che con il loro capitano sfidano il marchese con alterni sberleffi ad aprire le porte ed ad arrendersi. Non ottenendo risultato alle loro richieste gli assalitori iniziano a lanciare stracci incendiari all'interno del castello con catapulte dell'epoca ottenendo così l'incendio del castello e la resa del marchese. La serata si conclude con una pizza a sorpresa, soprattutto per il ristoratore che ha dovuto preparare 36 pizze senza alcuna prenotazione....sempre ottima la compagnia dei Lupi affamati...

Confezioni baco da seta

Il mattino seguente divisi in tre gruppi, visto il nutrito numero dei partecipanti, ben tre guide ci accompagnano alla visita del borgo con i suoi palazzi, il suo mulino che dava acqua all'intero borgo e la visita al museo del baco da seta dove il proprietario ha raccolto con grande parsimonia testimonianze, anche attraverso filmati degli anni '30 della mitica "Luce" la breve vita e la trasformazione del baco da seta (pag. 2/3).

Bachi da seta

L'accampamento

La grande

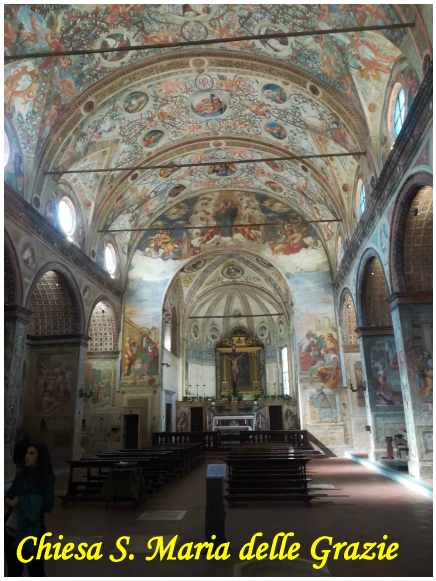
Chiesa S. Maria delle Grazie

La visita della Rocca sforzesca termina con gli accampamenti militari e la bellissima chiesa di Santa Maria delle Grazie, dove diversi pittori, chiamati dal duca Francesco II Sforza, hanno contribuito all'affrescamento delle coloratissime cappelle laterali.
Come non finire l'uscita con il divertimento ed una tavolata mai vista di oltre 60 persone.... ancora balli e canti, sotto un sole stupendo con la chitarra di Roberto e Mario che hanno dato vita ad un pomeriggio invidiabile.

Il "soldato" Flavio

Sazi, ma mai stanchi, un gruppetto fa visita al Museo della Stampa, dove una guida ci spiega la grande storia della Famiglia ebraica da Spira che diede vita alla prima stamperia di Soncino famosa nel mondo. Ci ha mostrato le varie macchine usate nelle diverse epoche ma soprattutto, la difficoltà di pubblicare i libri stampati causa l'origine israelitica dei proprietari.
Grazie a tutti per la nutrita partecipazione e come sempre ..... **ad maiora** (pag. 3/3). *Flavio*

L'allegra compagnia

Macchine da stampa

tavolata

Le nostre convenzioni

La nostra finalità è quella di offrire delle convenzioni vantaggiose per tutti i soci. Pertanto gli accordi stipulati saranno sempre tenuti sotto controllo, per verificarne la validità. ***E' gradita la collaborazione di tutti*** *con segnalazioni di eventuali discordanze riscontrate e/o suggerimenti.*

Per il nostro relax e il nostro benessere

Sporting Center di Montegrotto Terme: Agevolazioni per l'anno 2019

- Sconto del 5% sul soggiorno camping.
- Sconto del 10% sul soggiorno camping per quanti desiderano effettuare le cure termali (fanghi, bagni, massaggi ed inalazioni). Convenzionati con l'ULS (è sufficiente impegnativa del medico curante).
- Entrata alle piscine termali e idromassaggio gratuita, uso delle sdraio sempre.
- Partenza oltre l'orario previsto dal regolamento.

Area attrezzata "Lido d'oro" (Sottomarina): *Sconto del 10 % sull'entrata ai soci del Camper Club in regola con il tesseramento, previo presentazione della tessera in corso di validità (**da verificare l'apertura**).*

Lo sconto non si effettua sui servizi.

Camping Village Rosapineta (Rosolina Mare): *la convenzione prevede che un equipaggio in arrivo il venerdì sostando sabato e la domenica fino alle ore 22.00 pagherà due sole giornate. Chi arriva il sabato e partenza domenica ore 22.00 pagherà solo una giornata. Sarà inoltre applicato un ulteriore sconto del 5% sul totale del soggiorno dell'equipaggio.*

L'offerta è valida per l'anno 2018: dal 14/05 al 01/07 e dal 24/08 fino al 16/09 ed è fruibile da tutti i soci del Camper Club in regola con il tesseramento, previo presentazione della tessera in corso di validità.

I prezzi praticati per il soggiorno saranno come da listino prezzi 2018 in vigore. Questa formula weekend comprende l'accesso gratuito alle piscine ed alla spiaggia libera.

Camping Le Palme Lazise Verona – Via Tronchetto 2: la convenzione prevede uno sconto del 10 % che verrà applicato esibendo la tessera nominale su soggiorni di almeno 2 notti, con check-out entro le ore 12 del giorno di partenza. (per l'uscita non sono fiscali, ma bisogna chiedere di volta in volta, dipende da quanta gente c'è). La seguente convenzione avrà vigore dal 01/09/17 al 23/10/17.

ACCESSORI ED INSTALLAZIONI

WEST CARAVAN SAS via Tangenziale 5 Peschiera del Garda tel.045 7553088—Pratichiamo lo sconto del 10% sull'acquisto di ricambi, accessori per tutto il 2019.

ALBI SHOW ROOM ACCESSORI Viale del Lavoro 17 37036 San Martino B.A. - VR Tel: 045 8799059 albi@albi.it

La ditta ART OF LIVING, specializzata in assistenza per camper, caravan e roulotte, offre a tutti gli iscritti del Camper Club del Lupo dei vantaggi esclusivi per il 2018. Sconto del 10 % su interventi di assistenza, manutenzione, riparazione, acquisto di accessori, pannelli solari, modifiche e personalizzazioni. Preventivi gratuiti.

Lo sconto verrà applicato solo su presentazione della tessera.

Apertura dal Lunedì al Venerdì dalle 8.00-12.30 e 13.30-17.00.

Sono disponibili i nuovi adesivi

Formato grande € 12,00

Formato piccolo € 8,00

Rivolgersi a Mina 348 2872453

Le nostre convenzioni

www.camperclubdellupo.it

MOTORI/PNEUMATICI /OFFICINA

GRISI NELLO – Via Apollo XI 16/a - Santa Maria di Zevio VR –tel. 045 6050933.
Pneumatici Pneuservice - Lo sconto del 10% verrà applicato esibendo la tessera nominale.

SABAT Service srl (Dottorgomma) – Via Cà Nova Zampieri 11 S.G.Lupatoto Vr Tel:045 8220061
Stipula la seguente convenzione: sconto del 20% su tutti i servizi: cambio gomme, convergenza, equilibratura, riparazione pneumatici e cerchi. Sconto del 3% sull'acquisto di **pneumatici nuovi** sia tramite prenotazione sul sito www.dottorgomma.com o tramite acquisto diretto.
Buono sconto carburante di € 5,00 per chi effettua revisione periodica di auto-moto-camper....ecc fino a 35q.
La convenzione si applica su presentazione della tessera nominale in corso di validità e potrà essere estesa ai familiari presentando un documento di riconoscimento.

VARIE

SPACCIO BAULI SpA – Via Rossini (nella parte finale dello stabilimento) Castel d'Azzano - tel. 0458288375 convenzione stipulata su tutti i prodotti a marchio BAULI - DORIA - CASALINI - MOTTA sconto 10% presentando alla cassa la tessera del Camper Club. Lo sconto è valido sia sui prodotti di 1^ scelta che quelli di imperfetto aspetto, esclusi quelli già in promozione.

LA SOCIETA' ACLI SERVICE DI VERONA SRL si impegna a fornire ai soci e familiari dell 'Associazione Camper Club del Lupo che lo richiedono il servizio della compilazione della dichiarazione dei redditi Mod. 730 a tariffe convenzionate.

OFFICINA RENALDI
Autoriparazione-Diagnosi

di **Renaldi Ivo**
Via Monte Comun, 25
37057 San Giovanni Lupatoto - Verona
Tel. 045 546284
www.officinarenaldi.it

IN finDOOR
infissi nel tempo
SERRAMENTI E PORTE

DANIELA
cell. 342 8606440
cell. 342 8248093

FINDOOR s.r.l.s.
S.S. Goitese, 276 - 46044 GOITO (MN)
findoorsrl@gmail.com
PEC: findoor@pec.it
REA MN 255951 - C.F./P. I. 02473510200
IBAN: IT 27L0848157900000014120653

Unisciti al branco .....

.....CON L'ISCRIZIONE GODRAI DEI VANTAGGI DELLE CONVENZIONI

ELETTRAUTO DUETI
di Marchesini Pier Luigi
Via Damiano Chiesa, 50
37050 San Giovanni Lupatoto (VR)
C.F. MRC PLG 66H19L781F – P.IVA 04014270237
WWW.ELETTRAUTODUETI.IT
TEL. E FAX 045 547688
CELL. 348 5115933

Camper Club del Lupo
www.camperclubdellupo.it

Linea Strada inCamper

La Sicurezza senza confini

Vittoria Assicurazioni propone **Linea Strada inCamper** la polizza in grado di soddisfare le aspettative dei camperisti più esigenti, poiché costruita pensando alle loro reali necessità:

Copertura totale

Prezzo tra i più convenienti del mercato

Studiata in collaborazione con l'A.N.C.C.

I nostri collaboratori sono a tua disposizione per fornirti una consulenza personalizzata e un preventivo gratuito.

ASSOCIAZIONE NAZIONALE COORDINAMENTO CAMPERISTI
www.coordinamentocamperisti.it

Vittoria Assicurazioni
AGENZIA DI ISOLA DELLA SCALA

Contattaci oppure vieni a trovarci nelle nostre sedi:

Collaboratori
Lovato Monica
Cel. 347 8616199
m.lovato@vittoriaisola.it

Punto Vendita di S. GIOVANNI LUPATOTO
Via Madonnina, 78
Tel. 045 8753645 | Fax 045 8757099
sgl@vittoriaisola.it

Agenzia di ISOLA della SCALA
Via del Bersagliere, 12/14
Tel. 045 7302333 | Fax 045 7302320
www.vittoriaisola.it | isola@vittoriaisola.it

Prima della sottoscrizione leggere attentamente il Fascicolo Informativo reperibile in ogni Punto Vendita Vittoria Assicurazioni o sul sito vittoriaassicurazioni.com