Camper Club del Lupo-S.Giovanni Lupatoto-VR-email: info@camperclubdellupo.it– internet: www.camperclubdellupo.it

Sommario:

2a di cop.Redazionale pag.2

Il direttivo informa pag.3

Editoriale pag.4

All'attenzione dei soci pag.5

Pranzo di Natale '22 pag.6

Convocazione Ass. pag.9

Capodanno a Sorrento pag.10

Nuove proposte 2023 pag.18

Siamo gemellati con

CALENDARIO ANNO 2022

14 Febbraio S.Valentino Pizzeria da Gianni (S.Giovanni Lupatoto)
19/20Marzo Castello di Levizzano-Castelvetro (Modena)
08/10 Aprile Festa di Primavera a Sottomarina (Venezia)
16/18 Aprile Pasqua sul Po Mesola, Gorino, Scardovari (FE-RO)
06/08 Maggio Mini Crociera Cesenatico -S. Bartolo (FC) ANNULLATA
13 Maggio Uscita Teatro Romano (Verona)
19/22 Maggio Biella parco Burcina – Oropa (BI)
25 Maggio Uscita Q.re fluv, Vecchia dogana, p.te Nuovo e Pietra
01/05 Giugno Friulu Venezia Giulia (Nord-Est)
15 Giugno Uscita al Giardino Giusti (Verona)
17/19 Giugno Lavandeto di Arquà Petrarca (Padova) ANNULLATA
22/25 Settembre Insolita Venezia (VE)
30/09-1/2 Ottobre Galzega d'autunno a Mori (TN)
15/16 Ottobre Festa di fine Estate Borghetto (VR)
29/10-01 Novembre -4 giorni nella Marca (Treviso)
19/20 Novembre Castagnata al camping: "AMICI di LAZISE" ANNULLATA
08/11 Dicembre Mercatini di Natale a VIENNA (Austria)
29/12-08/01 Gennaio Capodanno "Napoli, Amalfi e isole (NA)

Le uscite potrebbero essere annullate o posticipate a seconda dell'andamento della pandemia e delle disposizioni d'urgenza messe in atto dal governo in carica

ATTENZIONE!?!

Quota di **iscrizione** al Camper Club del Lupo **: €.30,00anno**

Per l'iscrizione contattare **Flavio Veneri** **349 3774543**

Il club ha lo scopo di rappresentare e tutelare i soci

promuovere iniziative turistiche

Ricreative culturali e sportive all'insegna del pleinair

ATTENZIONE!

In caso di incidenti, danni a persone o cose, di furti e Incendi nel corso dello svolgimento dei raduni o viaggi, l'associazione, il coordinatore ed eventuali aiutanti rimangono esonerati da qualsiasi responsabilità

1 Marzo 2023

Assemblea ordinaria dei soci

Lu	Ma	Me	Gi	Ve	Sa	Do
		1	2	3	4	5
6	7	8	9	10	11	12
13	14	15	16	17	18	19
20	21	22	23	24	25	26
27	28	29	30	31		

Sono disponibili i nuovi adesivi

€ 12,00

€ 8,00

Rivolgersi al Direttivo

In evidenza la data della riunione dei soci presso:
Pizzeria da "GIANNI"
Piazza Umbertol°, 79 S. Giov. Lupatoto (VR)

Presidente
Luciano Braggio
Tel: 333 2167723

Vicepresidente
Flavio Veneri
Tel : 349 3774543

Consigliera e Segretaria
Laura Zanolla
Tel: 347 5861077

Consigliera
Roberta Siliotto
Tel: 340 0580810

Consigliere
Mauro Serafin
Tel: 347 3396323

Consigliere
Elio Amato
Tel: 345 8489672

IL DIRETTIVO

Responsabile giornalino
Gianpaolo Spezie
Tel. 347 9186987

Camper Club del Lupo ***INFORMA:***

Nuove iniziative in programma

www.camperclubdellupo.it

Martedì 14 febbraio 2023 S. Valentino

Pizza da Gianni in compagnia dei Soci

IMPORTANTE

Al fine di migliorare alcuni aspetti organizzativi e avere un buon rapporto fra soci all'interno del nostro club, nell'ultimo direttivo tenutosi Lunedi 24 Ottobre 2022 si sono prese alcune decisioni atte ad evitare: Trattamenti diversi o di favore nel caso in cui: **EQUIPAGGI NON TESSERATI** richiedenti **"USCITA DI PROVA"**
Al di la dell'aspetto economico/organizzativo, si dispone che un **"NON TESSERATO"** richiedente di partecipare ad un qualsiasi evento organizzato dal C.C.del Lupo, deve **"Obbligatoriamente"** firmare la **MANLEVA,** versare una **"spesa preventiva pro capite."**
In caso di recessione per ripensamento da parte de l'equipaggio Si restituirà tale cifra, detratta dalle eventuali spese sostenute da l'organizzazione del Camper Club del Lupo.(caparre x Guide e Biglietti d'entrata musei e manifestazioni varie.)
x**"EQUIPAGGI TESSERATI"** **vige la stessa regola** della: **"spesa preventiva pro capite" (No MANLEVA)** e restituzione Con le stesse modalità quanto sopra scritte.

IN FEDE IL Direttivo del Camper Club del Lupo

IMPORTANTE

L'EDITORIALE

A CURA DEL PRESIDENTE DE CAMPER CLUB DEL LUPO

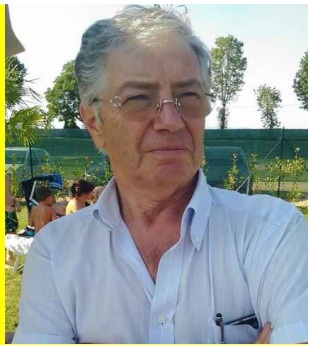

Cari soci e gentili signore del Club …

… riprendiamo la nostra attività dopo la pausa invernale e una lunga mia inattività dovuta ad alcuni problemi che mi hanno costretto ad assentarmi! Innanzi tutto sento il dovere di ringraziare tutti i consiglieri che hanno ugualmente portato a termine alcuni programmi, anche se purtroppo ho dovuto annullare la "castagnata" dovuta all'impossibilità di essere sostituito. Ringrazio pubblicamente il socio Gelmino Tosi che in quell'occasione aveva anticipato l'ammontare delle spese per quel raduno, fortunatamente recuperata tramite un altro gruppo.
Purtroppo, anche il consigliere Serafin non ha potuto presenziare il viaggio a Vienna, in quanto dopo parecchi mesi di attesa e senza un alcun preavviso, è stato chiamato in clinica per sottoporsi all'intervento programmato. Anche in quell'occasione, nessun altro consigliere era disponibile per presenziare il viaggio e non è stato annullato per il semplice motivo che la maggioranza degli aderenti, essendo in possesso di tutte le informazioni, hanno preferito recarsi ugualmente nella capitale austriaca.
Un altro doveroso ringraziamento lo rivolgo al socio Vito Misciagna, ex addetto al sito Internet e al giornalino, ma pur non facendo più parte del Direttivo è sempre disponibile in caso di necessità come l'ultimo aggiornamento al sito. Suo il merito anche delle tessere CCI. A lui tutta la mia stima e riconoscenza!
Il sig. Giuseppe Ardito, salutando il Club e augurando a tutti gli iscritti "tanti Km", per motivi personali ha rassegnato le proprie dimissioni. A lui e ai suoi famigliari, i migliori auguri da parte di tutto il Club sperando che i motivi per i quali ha preso questa decisione si risolvano nei migliori dei modi e ritorni ancora a far parte del nostro gruppo.
Ad oggi, hanno rinnovato la quota associativa 40 soci; 12 soci non hanno ancora rinnovato pur avendo molte possibilità di farlo o quantomeno avvisato del ritardo. A costoro è stato inviato un sollecito tramite un messaggio WA e in caso di ulteriore silenzio, la segretaria provvederà a depennarli dal Libro soci del Club. Con questo non intendo imporre regole, ma chiedo coerenza e rispetto per chi si adopera per il bene collettivo quindi, se si chiede una data entro la quale eseguire il versamento della quota associativa, non capisco il perché alcuni non debbano rispettarla. Inoltre esistono molti modi per una eventuale giustificazione sul ritardato versamento!
Nell'ultimo incontro del Direttivo si sono presi in esame alcuni interessanti incontri o viaggi che vi riassumo brevemente. Inizieremo con San Valentino festa degli innamorati da tenersi presso la Pizzeria Da Gianni martedì 14 febbraio.
Il consigliere Elio Amato propone un week end a Montefiore Conca (RN) dal 4 al 5 marzo, capitale medioevale della Vallata del Conca e uno dei paesi della Signoria dei Malatesta più integri e affascinanti.
Per il periodo dal 12 al 14 maggio seguirà un interessante viaggio culturale proposto dalla Sig.ra Roberta a Pomarance, nota località della provincia di Pisa, divisa tra storia e geotermia, capace anche di insegnarci tutti i segreti dell'energia che arriva dal profondo delle viscere con testimonianze etrusche, romane e medioevali, palazzi borghesi, frutto della ristrutturazione ottocentesca legati alla famiglia De Larderel, di origine francese, che qui aveva posto la sua base per l'iniziare lo sfruttamento dei soffioni di Larderello che da loro ha preso il nome.
Per il periodo pasquale, dal 7 al 13 aprile, il Consigliere Serafin, ripropone il viaggio nelle Marche a suo tempo annullato per i motivi sopracitati. Seguirà un viaggio a Roma, al di fuori dalle solite mete o monumenti della capitale da effettuarsi nel periodo compreso dal 25 aprile al 1° maggio.
Tutti viaggi verranno illustrati nel corso delle prossime assemblee e raccolte le relative adesioni con una raccomandazione … vorrei sbagliarmi, ma credo sia ormai una prassi da parte di qualcuno di "iscriversi tanto poi mi cancello"! Oltre che danneggiare altri soci, in questo modo si crea un super lavoro per chi programma con continue cancellazioni o integrazioni e nuovi conteggi … la quota di partecipazione è unica e indivisibile!
Sicuro della vs comprensione …

Luciano

ATTENZIONE

SI PORTA A CONOSCENZA CHE:

Le guide **ACSI** comprensive delle relative tessere del costo di 17 euro
Le tessere **CCI** del costo di euro5,50
Saranno distribuite in occasione della prossima assemblea dei soci.
Si prega cortesemente di munirsi della cifra esatta del contante richiesto.

Per motivi organizzativi e di responsabilità, si stabilisce inoltre che il rinnovo della tessera sociale dovrà essere fatto tassativamente entro e non oltre la data del 31 dicembre(anno in corso)

Coloro che entro tale data non avranno provveduto al versamento del la relativa quota non potranno partecipare alle uscite programmate oltre il 31 dicembre e non sarà garantito il previsto OMAGGIO del C.C.del Lupo

SABATO 17 DICEMBRE 2022

PRANZO SOCIALE DI NATALE

LE ANCORE DELLA BASTIA LAZISE

DUE LUNGHE TAVOLATE

BUON PESCE O CARNE PER GLI AMANTI

BUON VINO IN ALLEGRIA

IN COMPAGNIA DEI SOCI DEL

CAMPER CLUB DEL LUPO

CAMPER CLUB DEL LUPO

A tutti i Soci

Via E-mail -WhatsApp – a mano

OGGETTO: Convocazione assemblea Ordinaria dei soci.

Con la presente, sono a comunicarvi che è stata indetta l'assemblea ordinaria dei soci per il giorno mercoledì 01 febbraio 2023 alle ore 7:00 e in seconda convocazione il giorno

Mercoledì 01 febbraio 2023 alle ore 20:30

c/o *PIZZERIA DA GIANNI – Piazza Umberto I°, 79 - SAN GIOVANNI LUPATOTO*
con il seguente ordine del giorno:

1. Illustrazione dei programmi di viaggio organizzati in primavera e raccolta delle prime adesioni;
2. Termine ultimo per Rinnovo tessere sociali anno 2023: pagamento quota di € 30,00 e ritiro omaggio;
3. Consegna e pagamento tessere ACSI (€ 17,00) e CCI (€ 5,50) ai soci che le hanno richieste.
4. Varie ed eventuali.

Verona, 16/01/2023

IL PRESIDENTE del C.D.
(Luciano Braggio)

****

Con la presente il sottoscritto ……socio del Camper Club del Lupo vista la convocazione dell'assemblea dei soci che si terrà il giorno 01/02/2023 alle ore 7:00 e in seconda convocazione alle ore 20:30 essendo impossibilitato a partecipare

DELEGA

Il socio …… a rappresentarlo nell'assemblea ai sensi dell'articolo 8.13 dello Statuto, conferendo allo stesso i più ampi poteri di rappresentanza e di voto in seno all'assemblea stessa.

Verona li, ……. in fede

…….

CAPODANNO A SORRENTO & NAPOLI

Quest'anno i lupi hanno scelto Sorrento e Napoli per salutare il nuovo anno.
Ci siamo ritrovati tutti i partecipanti all'area servizio Mascherone Ovest dell'autostrada A1 la sera del 28 dicembre e la mattina dopo abbiamo proseguito per Sorrento tranne il socio Cerne che per motivi di salute è dovuto fare rientro a casa così come il socio Vezzari che all'ultimo minuto non ha potuto partecipare.
In tarda mattinata siamo giunti al Campeggio di Sorrento e dopo la sistemazione nelle rispettive piazzole abbiamo pranzato. Nel primo pomeriggio con bus pubblico ci siamo recati in centro per poter assistere nella bellissima piazza Tasso ad un bellissimo concerto Gospel che ci ha coinvolto tutti. Abbiamo anche girovagato nell'addobbato centro con numerose illuminarie e incominciato a gustare le numerose prelibatezze del posto come babà, sfogliatelle e zeppole di San Giuseppe. Infine siamo rientrati ai camper per il dovuto riposo notturno.

Il giorno dopo di buon mattino con la navetta del campeggio ci siamo recati alla stazione della Circumvesuviana e siamo andati al Museo Ferroviario di Pietrarsa dove erano esposti i numerosi treni storici. In questo luogo è nata la storia delle ferrovie italiane. Il 3 ottobre 1839 nel Regno delle Due Sicilie veniva inaugurata la prima strada ferrata d'Italia. Era lunga 7.411 metri e congiungeva Napoli a Portici, sulla stessa direttrice della linea Napoli-Salerno che oggi costeggia l'area del Museo. Il tragitto fu percorso in 11 minuti da due convogli progettati dall'ingegnere Armand Bayard de la Vingtrie su prototipo dell'inglese George Stephenson. Il museo si estende su un'area di 36.000 metri quadrati, di cui una parte è occupata da un meraviglioso giardino botanico con piante provenienti da tutto il mondo. La collezione si compone di 55 rotabili storici collocati negli antichi padiglioni dell'opificio borbonico. Fra tutti i mezzi esposti la nostra attenzione è stata rivolta alla mitica locomotiva Bayard che è stata la prima locomotiva d'Italia a vapore e che ha dato vita alla prima linea ferroviaria italiana e cioè la Napoli-Portici. Molto interessante anche il vicino padiglione con un enorme plastico con tanti treni in movimento tra un paesaggio bellissimo e stazioni intermedie molto suggestive.

Lasciato il Museo i lupi hanno invaso un piccolo locale dove hanno pranzato a base di gnocchi alla sorrentina e linguine alla puttanesca oltre a salsiccia e friarielli il tutto bagnato con un buon vino e dopo un favoloso caffè il rinomato limoncello di Sorrento e liquore al melone. Ritornati con la Circumvesuviana a Sorrento dopo aver passeggiato per il centro sorrentino abbiamo potuto assistere nella Cattedrale dei Santi Filippo e Giacomo al concerto di Francesco Baccini cantautore genovese amico di Fabrizio De Andrè. Con la navetta,, siamo ritornati al campeggio per il meritato riposo.

. Il giorno 31 siamo andati a visitare la Basilica di Sant'Antonino, il Vallone dei Mulini e il porto. Successivamente ci siamo recati a visitare la chiesa di San Francesco con il relativo bellissimo chiostro benedettino e la terrazza antistante con una veduta stupenda su tutto il golfo di Sorrento fino a comprendere tutta la costa con il Vesuvio e la città di Napoli sul fondo,.

Un gruppo, invece, si è recato a visitare Positano ed Amalfi e si è poi aggregato nel tardo pomeriggio agli altri.
Nel pomeriggio siamo tornati in centro e passeggiato lungo via San Cesareo con le sue caratteristiche botteghe di ceramiche,vendita limoncello, trattorie caratteristiche. Abbiamo ammirato anche la Sedil Dominova che è l'ultimo sedile nobiliare della Campania. Nel XVIII secolo gli interni vengono affrescati. Il sedile è composto da un ambiente quadrangolare aperto su due lati da arcate a tutto sesto, in piperno, sostenute da colonne bizantine. In questo ambiente abbiamo potuto osservare un bellissimo presepe. Non potevamo non mangiare una pizza e,quindi, ci siamo recati alla pizzeria "Da Franco" e successivamente siamo tornati ai camper per la preparazione del veglione.

. Ci siamo riuniti vicino al camper di Edoardo con una bellissima e lunga tavolata e deliziati dalla chitarra e dalla voce di Pietro abbiamo atteso la mezzanotte tra cotechino,lenticchie, panettone e pandoro il tutto bagnato da ottimo spumante. Alla mezzanotte sono cominciati i fuochi sia a Sorrento che in tutto il golfo e abbiamo potuto osservarli da una splendida terrazza del campeggio da dove si è visto Napoli che emanava un continuo luccichio di luci ma che in realtà erano fuochi e botti di ogni genere.

SORRENTO INFUOCATA A MEZZANOTTE

Quattro salti per riscaldarsi in compagnia

L'anno nuovo ci ha accolti sempre con uno splendido sole e con una temperatura mite e tutti uniti abbiamo pranzato al ristorante del campeggio con un ottimo menù. Nel pomeriggio abbiamo girovagato ancora per Sorrento e dopo la Santa Messa ci siamo rifocillati in una ottima pasticceria con le prelibatezze del posto. Infine,siamo tornati ai camper per trascorrere l'ultima notte nella bella cittadina di Sorrento.

Pranzo di Capodanno ore 13

Orchestra di 40 elementi Soprano e Tenore

Concerto di Capodanno ore 17

Il giorno 2 a blocchi di 4/5 camper siamo partiti alla volta di Napoli e sistemati i camper nell'area sosta IPM ai Colli Aminei, dopo il pranzo in camper ci siamo recati con bus pubblico in centro. Abbiamo percorso la famosa Toledo detta anche Via Roma, ammirata la Galleria Umberto I. il Teatro San Carlo, Piazza Trieste e Trento, l'enorme Piazza Plebiscito con la Chiesa di San Francesco Di Paola. Abbiamo proseguito sul lungomare fino al Castel Dell'Ovo visitando il borgo marinaro con tutti i ristoranti e siamo poi tornati attraverso il quartiere Chiaia a Piazza Municipio e poi in Via Medina da dove abbiamo ripreso il bus per tornare ai camper. Stanchi per il lungo camminare ma più che soddisfatti per le cose viste dopo cena abbiamo molto apprezzato i nostri camper.

Il 3 mattina come da programma alle 9,15 è venuto a prelevarci il bus privato che il sottoscritto organizzatore aveva prenotato lasciandoci in Piazza Immacolata e da qui è partito il tour per la città da me guidati conducendo il gruppo nella visita della Chiesa del Gesù Nuovo. La facciata è caratterizzata da bugne a punta di diamante in piperno sulle quali i tagliatori di pietra incisero strani segni. L'interno della chiesa ci pone davanti a un violento contrasto con l'austera facciata. E' un vero e proprio trionfo del barocco napoletano che abbaglia e che ammalia il visitatore che la vede per la prima volta. Ciò che rapisce completamente gli occhi all'interno della chiesa è l'altare maggiore che è un'opera d'arte del 1854. Abbiamo poi proseguito per Via Benedetto Croce e via San Biagio dei Librai ammirando le numerose esposizioni di dolciumi, pizze a portafoglio, taralli oltre che di cornetti portafortuna e altri oggetti vari di ogni genere. Non si è potuto fare a meno del caffè e delle solite sfogliatelle e babà oltre che delle zeppole di San Giuseppe molto apprezzate da tutto il gruppo.
Un gruppetto si è recato a vedere il "Cristo Velato" che è una scultura marmorea di Giuseppe Sammartino, conservato nella Cappella Sansevero, realizzata nel 1753. E' una delle opere più note e suggestive al mondo. Rappresenta Gesù coperto da un sudario trasparente realizzato dallo stesso blocco di marmo della statua.

. Altri hanno a fatica percorso San Gregorio Armeno situata nel cuore di Napoli tra via dei Tribunali e la famosa Spaccanapoli conosciuta come la via dei presepi grazie alla presenza di antiche botteghe che confezionano a mano personaggi del presepe napoletano.

. Si è potuto respirare l'atmosfera natalizia grazie alla passione di tanti artigiani che si sono adattati ai tempi e non producendo solo personaggi della natività ma anche statuette che ritraggono personaggi politici, sportivi e personaggi famosi come Maradona che per i napoletani rappresenta un motivo di orgoglio in quanto era a difesa dei deboli,dei perseguitati, indomabile e ribelle. Naturalmente non potevamo lasciare la zona senza mangiare la pizza e a tal uopo siamo riusciti a riunire tutto il gruppo in unico locale e più precisamente "Ai Decumani" e abbiamo potuto gustare la classica "pizza margherita". Successivamente siamo andati ad ammirare il Duomo che è la chiesa più grande d'Italia, dato che la basilica di San Pietro ,più grande, è infatti nel territorio della città del Vaticano oltre che la terza più grande del mondo per superficie. E' il luogo di culto cattolico più importante di Napoli dedicato al Santo Patrono della città scenario del famoso miracolo di San Gennaro. Dal Duomo abbiamo raggiunto attraverso il quartiere Sanità la casa nativa di Totò. In questo quartiere abbiamo ammirato anche il famoso palazzo Sanfelice con la sua scala elaborata costruito tra il 1724 e il 1728 e il Palazzo dello Spagnolo progettato e realizzato a partire dal 1738 e famoso perché apparso in numerosi films su Napoli.

Il giorno 4 grazie all'autista del bus Paolo si è fatto un giro turistico per la città attraversando via Pessina si è giunti ad osservare Porta Capuana e Porta Nolana. La prima in stile medievale con due imponenti torri di avvistamento tenuta molto bene e la seconda anch'essa inglobata tra due torri di piperno. Entrambe luoghi pieni di banchetti che vendono frutta e verdure, pesce e dove si respira una tipica atmosfera napoletana. Il bus ha costeggiato la zona portuale della città e attraverso la Galleria Vittoria si è giunti sul lungomare della città che fiancheggia la Villa Comunale e la riviera di Chiaia. Giunti a Mergellina abbiamo ammirato i numerosi chalet e poi siamo saliti sulla collina di Posillipo da dove risalta nella sua bellezza la vista di tutto il golfo di Napoli con l'imponente Vesuvio. Proseguendo siamo arrivati sulla collina di Coroglio e si è potuto ammirare l'altro versante di Napoli con la vista della zona di Fuorigrotta con il suo stadio Maradona, Bagnoli, Pozzuoli, Capo Miseno e in fondo le isole di Procida e Ischia.

. Si è proseguito fino al Vomero dove il bus ci ha lasciati. Fermata obbligatoria alla storica Friggitoria di Piazza Fuga con assaggio di pizze fritte, crochette di patate, pizza montanara, pasta cresciuta. Ci si è poi incamminati lungo via Scarlatti e via Luca Giordano che sono le strade più importanti ed eleganti del quartiere con tutte le rinomate vetrine di Gucci, Prada, ecc. Siamo così giunti in zona Antignano con il suo caratteristico mercato di frutta e verdure e pesce. Abbiamo proseguito per Piazza degli Artisti e giunti in Piazza delle Medaglie D'Oro abbiamo preso la metro per ridiscendere in Via Toledo e ammirare la bellissima stazione metro omonima e, quindi, recati a pranzo al Circolo Ufficiali della Marina prenotato dallo scrivente e gentilmente ospitati.

Dopo pranzo abbiamo raggiunto attraverso via Chiaia, anche questa un strada elegante e piena di belle vetrine, il Palazzo Mannajuolo con la sua caratteristica scala a chiocciola e successivamente i quartieri Spagnoli fino al murales di Maradona. Stanchi ma soddisfatti della giornata siamo tornati sempre con il bus prenotato ai camper per il meritato riposo visto che l'indomani l'appuntamento con il bus era alla 7.15 per portarci al porto di Pozzuoli.

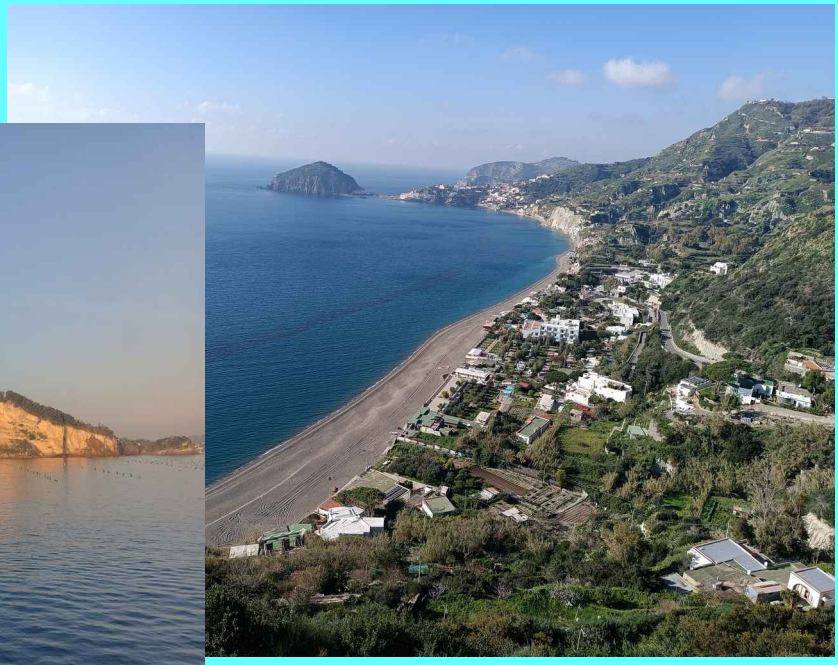

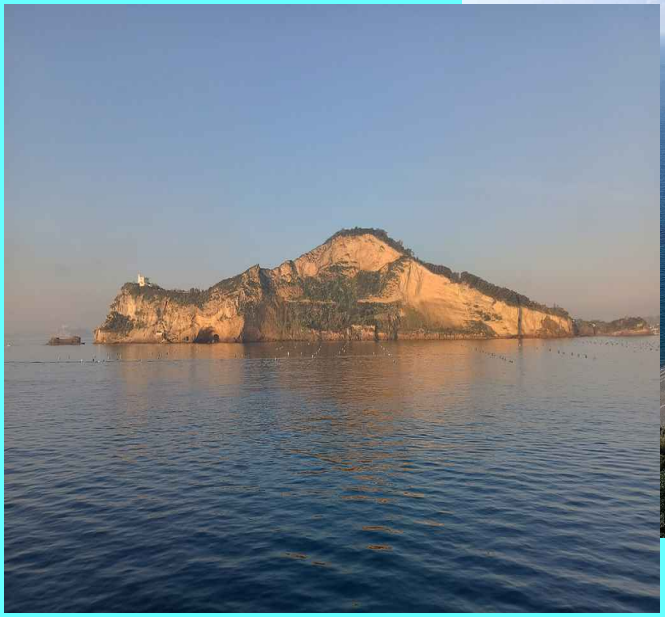

Il giorno 5, come da programma, ci siamo imbarcati a Pozzuoli e abbiamo raggiunto l'isola di Ischia passando con il traghetto da Capo Miseno e Procida. Giunti sull'isola ci aspettava la guida Alberto con l'autista del pulmino che ci ha condotti prima a visitare un caratteristico presepe a Ischia Ponte ammirando poi anche l'imponente Castello Aragonese. Dopo si è partiti per a fare il giro di tutta l'isola attraverso Monte Sant'Angelo visto dall'alto di una terrazza con tutta la sua piccola insenatura, Serrara Fontana, Barano fino a Forio dove abbiamo pranzato. Dopo una breve passeggiata per Forio visitando la Chiesa del Soccorso che sorge su un piccolo promontorio a picco sul mare ed è dedicata alla Madonna della Neve siamo risaliti sul pulmino e abbiamo attraversato l'abitato di Casamicciola dove purtroppo a fine novembre è stata colpita da una immane tragedia, invasa da una quantità di fango enorme trascinando fino al mare tutto quello che trovava nel suo tragitto, per raggiungere il porto e ritornare a Pozzuoli e infine ai camper.

Il 6 gennaio molti hanno preferito ritornare in centro per ammirare altri luoghi interessanti come Forcella e rimangiare la pizza ma questa volta “Da Michele” (molto buona) per poi risalire al Vomero con la Funicolare di Montesanto dopo essere passati dal famoso quartiere Pignasecca. Dalla terrazza vicino al Castel Sat’Elmo si è ammirato lo splendore di tutta la città con in primo piano la famosa Spaccanapoli che divide in due il centro storico della città. Giusto il tempo di una rifocillata nella famosa Pasticceria Scaturchio e poi con l’altra funicolare (la Centrale) siamo ridiscesi in Via Toledo. Qualcuno è andato a visitare il Museo e la Reggia di Capodimonte e il Real bosco, altri si sono recati ad ammirare da vicino Porta Capuana e Porta Nolana. Alla fine ci siamo ritrovati tutti ai camper la sera per un primo saluto in quanto molti sono ritornati a casa il mattino dopo di buon’ora. Il 7 mattina altri hanno raggiunto Orvieto e altri Cesenatico via Città di Castello per poi fare ritorno a casa.
E’ stata una bellissima esperienza di viaggio e di conoscenza e il sottoscritto ringrazia tutti i partecipanti per la fattiva collaborazione per la buona riuscita del tour. Un abbraccio a tutti.

MONTEFIORE CONCA

Il 4 marzo mattina ci troviamo all'area sosta di Montefiore Conca in Via Europa 346. (Gratuita)

Il pomeriggio, dopo pranzo in camper, visitiamo il borgo che è stato selezionato dal Touring Club Italiano tra le località selezionate e certificate come "Bandiera arancione".

Visiteremo la Chiesa Parrocchiale, intitolata a San Paolo dove si può ammirare un Crocifisso su tavola di scuola riminese del trecento. Proseguiremo visitando anche la piccola chiesa dell'Ospedale che contiene un ciclo affrescato, attibuito a Bernardino Dolci. Dopo aver girovagato per il piccolo borgo ritorneremo ai camper per la cena e il dovuto riposo.

Domenica mattina 5 marzo visiteremo con la guida la Rocca che fù eretta intorno al 1340 da Guastafamiglia Malatesta e completata dai suoi successori. Ebbe l'onore di essere citata dall'Ariosto nell'Orlando Furioso e servì da sfondo a due dipinti di Giovanni Bellini. Posta sulla cima di un colle, replica un dato orografico favorevole che ,in questo caso, è ancor più esaltato dal verticalismo e dalla sua estrema linearità, quasi una architettura contemporanea.

Dopo pranzo si ritorna a Verona.

Elio

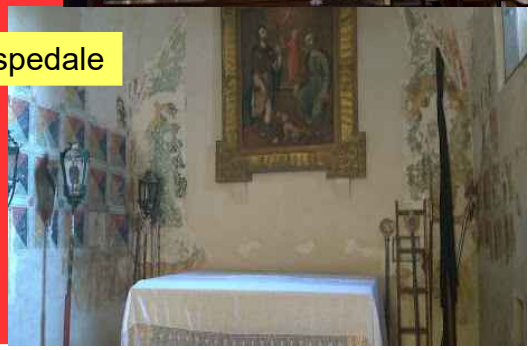

VIAGGIO NELLA VALLE DEL DIAVOLO
POMARANCE E DINTORNI (PI)
12-13-14 maggio 2023

VENERDI' 12 maggio 2023

Ritrovo dei partecipanti presso l'area sosta di POMARANCE (PI), che a detta di molti camperisti è una delle aree più belle d'Italia. Non a caso nel 2016 è stata insignita della bandiera gialla da ACT Italia. Passeggiata nel piccolo borgo.
Il Borgo di Pomarance è stato insignito della Bandiera Arancione del Tci per essere uno dei paesaggi più affascinanti e particolari della Toscana.
La Valle del Diavolo è così denominata per la presenza dei soffioni boraciferi che rappresentano un'intensa attività geotermica che caratterizza il sottosuolo di queste zone.
Non a caso tutta l'area è teleriscaldata grazie al vapore geotermico.
Insieme al paese di Larderello, **Pomarance è anche la capitale mondiale della geotermia.** È qui infatti che il 4 luglio 1904, Piero Ginori Conti, erede della ditta di Larderel, con un semplice generatore, costituito da una dinamo alimentata dal calore geotermico, accese cinque lampadine. Per la prima volta nella storia **l'uomo generava elettricità a partire dalle risorse rinnovabili provenienti dal cuore della terra.**
L'area di sosta POMARANCE gode dei servizi igienici e delle docce calde grazie alla geotermia dispone di 18+4 piazzole. Euro 10.00 per 24h.

SABATO 13 maggio 2023

Ore 9.00 trasferimento con i camper alla scoperta della geotermia e della zona di Larderello, accompagnati dalla guida.
Sosta a MONTEROTONDO ed escursione guidata al GEOPARCO DELLE BIANCANE per visitare i soffioni boraciferi.
Una zona già famosa per le sue caratteristiche all'epoca di Dante Alighieri, che si dice ne trasse ispirazione per l'Inferno della sua Divina Commedia. Ore 12.30 partenza per SASSO PISANO per pranzo presso la BIRRERIA ARTIGIANALE VAPORI DI BIRRA. Tipico menù toscano.
Ore 14,30 circa visita guidata al MUSEO DELLA GEOTERMIA (Centro mondiale della geotermia), a seguire visita al SOFFIONE DIMOSTRATIVO. **Per tutta la giornata il gruppo sarà guidato ed assistito dalle esperte GUIDE UFFICALI DI LARDERELLO.**
Rientro all'area sosta di Pomarance per il pernottamento.

DOMENICA 14 maggio 2023

Trasferimento nel borgo di **MONTERIGGIONI,** dove passa la celeberrima via Francigena percorsa un tempo dai pellegrini che da Canterbury arrivavano fino a Roma.
Sosteremo presso il parcheggio Cipressino in area a noi riservata dal comune di Monteriggioni.
Passeggiata sulle mura dell'antico borgo e nel pomeriggio rientro a Verona.

Chiusura iscrizioni al raggiungimento dei posti disponibili, comunque non oltre il **5 aprile** con versamento della quota di euro 30 per due persone, a copertura della visita guidata per tutta la giornata con visita al soffione e pagamento parcheggio riservato a Monteriggioni da fare anticipatamente.
Roberta cell. 340.0580810

PASQUA NELLE MARCHE
dal 7 al 13.4.2023

Venerdì 7 aprile

Ore 9,30 ritrovo partecipanti distributore AGIP dopo San Giovanni Lupatoto sulla superstrada VR-Legnago
Ore 14,00 arrivo a Fano sistemazione. Cena al "Pesce Azzurro" e pernottamento.

Sabato 8

Ore 10,00 partenza da Fano. Sosta alle gole del Furlo per pranzo
Pomeriggio spostamento a Sassoferrato - cena e pernottamento

Gole del Furlo

Domenica 9 (Pasqua)

Mattina ore 9,30 visita di Sassoferrato e Messa rientro
all'agriturismo per il pranzo in agriturismo.
(Vedi menù)

AGRITURISMO ANTICO MURO

Lunedì 10 (Pasquetta)

Ore 9,00 ritrovo partecipanti e spostamento a Genga per la visita delle grotte di Frasassi o del Tempio Valadier – pernottamento

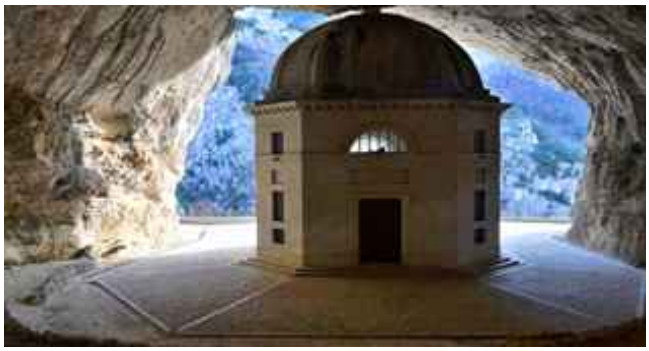

Martedì 11

Ore 9,00 ritrovo partecipanti e spostamento a Fabriano per la visita della città e alle ore 10 del bellissimo Museo della Carta e della Filigrana

Cena e pernottamento

Mercoledì 12

Ore 9,00 spostamento a Cacciano per la visita del paese dei "Murales artistici".

Trasferimento a Jesi per visita pomeridiana del Museo di Federico II. Cena e pernottamento

Giovedi 13 rientro a Verona

IMPORTANTE

A CAUSA DEI LIMITATI POSTI
NELLE VARIE AREE DI SOSTA
LE ADESIONI SI CHIUDERANNO
AL RAGGIUNGIMENTO DI
N. 10 CAMPER ISCRITTI

LE ADESIONI SI RACCOLGONO
ENTRO IL 01/03/2023
VERSAMENTO DI UN ACCONTO
DI **50 EURO** A CAMPER

A: MAURO_ 347 3396323
ROBERTA_ 340 0580810

Martedì 14 febbraio 2023
Festa di San Valentino

IL Camper Club del Lupo
Organizza una Pizza per tutti i soci

PIZZERIA DA GIANNI

F.I.C.C.

UNIONE CLUB AMICI

Camper Club del Lupo (VR)

www.camperclubdellupo.it

ABEO®

Associazione Bambino Emopatico Oncologico

DONA IL TUO 5 PER 1000

codice fiscale: 93026910237